

Admissão à Carreira de Diplomata

Terceira Fase

Prova Escrita de Noções de Economia

MANHÃ

CESPE UnB
UNIVERSIDADE DE BRASÍLIA

Aplicação: 20/05/2007

LEIA COM ATENÇÃO AS INSTRUÇÕES ABAIXO.

- 1 Este caderno de prova contém a Prova Escrita de Noções de Economia, acompanhada de espaços para rascunho.
- 2 As páginas para rascunho deste caderno são de uso opcional; não contarão, portanto, para efeito de avaliação. Todas as respostas devem ser inteiramente transcritas para o caderno de textos definitivos.
- 3 Caso algum dos cadernos esteja incompleto ou tenha qualquer defeito, solicite ao fiscal de sala mais próximo que tome as providências cabíveis.
- 4 A legibilidade será considerada na avaliação da prova. Portanto, tenha atenção com o formato de letras e demais notações. Não use marcas ou sinais que não integrem o sistema gráfico do português. A escrita deve ser contínua, sem linhas em branco, nem mesmo para separar parágrafos.
- 5 Não utilize borracha, lápis, lapiseira e(ou) qualquer material de consulta que não seja fornecido pelo CESPE/UnB.
- 6 Não serão distribuídas folhas suplementares para rascunho nem para textos definitivos.
- 7 Durante a prova, não se comunique com outros candidatos nem se levante sem autorização do chefe de sala.
- 8 A duração da prova é de **cinco horas**, já incluído o tempo destinado à identificação — que será feita no decorrer da prova — e à transcrição dos textos para as respectivas folhas do caderno de textos definitivos.
- 9 Você deverá permanecer obrigatoriamente em sala por, no mínimo, **uma hora** após o início da prova e poderá levar este caderno somente no decurso dos últimos **quinze minutos** anteriores ao horário determinado para o término da prova.
- 10 Ao terminar a prova, chame o fiscal de sala mais próximo, devolva-lhe o seu caderno de textos definitivos e deixe o local de prova.
- 11 Será anulado o texto escrito em local indevido ou que tenha identificação fora do local apropriado.
- 12 A desobediência a qualquer uma das determinações constantes no presente caderno ou no caderno de textos definitivos poderá implicar a anulação da sua prova.

AGENDA (DATAS PROVÁVEIS)

- I **11/6/2007**, às 16 h (horário oficial de Brasília) — Resultado provisório das provas da Terceira Fase: sede do IRBr, em Brasília, e Internet — www.cespe.unb.br/concursos/diplomacia2007 —, até as 20 h. A forma e o prazo para vistas de provas e interposição de recurso contra o resultado provisório da Terceira Fase serão divulgados quando da publicação desse resultado.
- II **26/6/2007**, às 18 h (horário oficial de Brasília) — Resultado final da Terceira Fase: sede do IRBr, em Brasília.

MINISTÉRIO DAS RELAÇÕES EXTERIORES INSTITUTO RIO BRANCO

CONCURSO DE ADMISSÃO À CARREIRA DE DIPLOMATA

PROVA ESCRITA DE NOÇÕES DE ECONOMIA

Questão 1

Recorde seus estudos sobre evolução da análise econômica, noções de Economia Internacional e formação da economia brasileira. Contraste as implicações da teoria clássica do comércio e da teoria do desenvolvimento — esta associada à Comissão Econômica para a América Latina (CEPAL) — quanto à inserção de países em desenvolvimento na estrutura do comércio internacional.

(Valor da questão: 20 pontos)

Questão 2

Recorde seus estudos sobre noções de Microeconomia e Economia Internacional. Um bem é comercializado internacionalmente ao preço de R\$ 8,00. Comparado com o resto da economia mundial, o país denominado ficticiamente República Fechada é relativamente muito pequeno. Dispõe de barreiras que impedem o comércio exterior. O bem acima referido é produzido nesse país e aí se comercializa conforme as curvas de oferta e demanda abaixo.

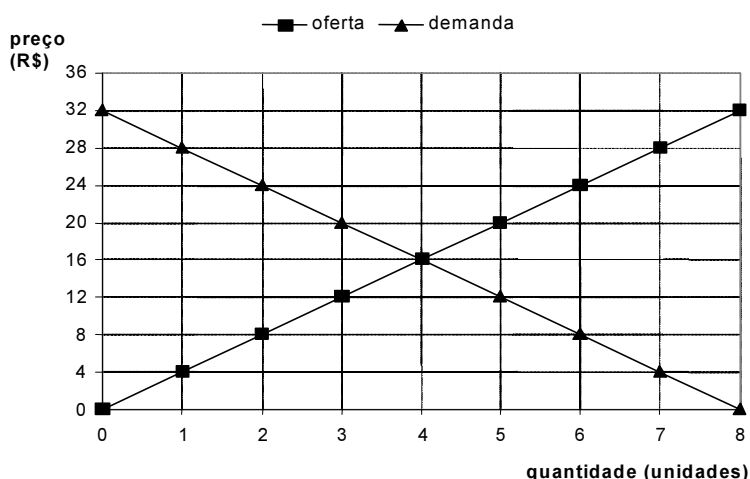

a) Quais são o preço e a quantidade de equilíbrio e a receita total da venda do bem em equilíbrio na República Fechada?

(Valor do item: 2 pontos)

- b) Suponha que se tivesse registrado progresso tecnológico na produção do bem, levando a um novo preço de equilíbrio de R\$ 12,00. Indique a quantidade nesse novo equilíbrio e calcule, pelo método do ponto médio, a elasticidade-preço da demanda entre o novo ponto de equilíbrio e o original.

(Valor do item: 4 pontos)

Para responder aos itens de **c** a **g**, desconsidere a hipótese de progresso tecnológico e reconsidere o equilíbrio original. Suponha que o governo da República Fechada esteja cogitando duas opções de medida econômica.

- c) A opção 1 consiste em cobrar imposto diretamente dos compradores, no valor de R\$ 8,00 por unidade. Qual seria a quantidade de equilíbrio nesse caso?

(Valor do item: 3 pontos)

- d) Ainda na opção 1, quanto pagariam, incluindo o imposto, os compradores por unidade do bem? Quanto receberiam os vendedores por unidade do bem?

(Valor do item: 2 pontos)

- e) A opção 2 implica permitir a importação do bem, mas sujeito a uma taxa de importação de R\$ 4,00 por unidade. Nesse caso, quais seriam o preço e a quantidade de equilíbrio?

(Valor do item: 3 pontos)

- f) Ainda na opção 2, quantos bens demandados na República Fechada seriam produzidos dentro e fora do país, em equilíbrio?

(Valor do item: 3 pontos)

- g) Quanto o governo da República Fechada arrecadaria em impostos oriundos da comercialização do bem, em equilíbrio, em cada uma das opções 1 e 2?

(Valor do item: 3 pontos)

Questão 3

Recorde seus estudos sobre moeda e sistema bancário e sobre a formação da economia brasileira.

- a) Defina moeda e aponte suas funções.

(Valor do item: 5 pontos)

- b) Discuta o enfraquecimento das funções da moeda no Brasil na década de 1980.

(Valor do item: 5 pontos)

- c) Explique o processo de criação de moeda, defina o multiplicador monetário e discuta o papel da Autoridade Monetária nesse processo.

(Valor do item: 10 pontos)

Questão 4

Recorde seus estudos sobre atividade econômica e contas nacionais, noções de Economia Internacional e formação da economia brasileira. Considere a seguinte nomenclatura para agregados das contas nacionais:

- Y = PIB;
- C = consumo das famílias;
- G = gastos do governo;
- I = investimento bruto total;
- X = exportações de bens e serviços; e
- M = importações de bens e serviços.

Considere ainda a seguinte nomenclatura para dois componentes do balanço de pagamentos:

- TC = transações correntes; e
- BC = balança comercial de bens.

Recorde que, no Brasil, não mais se incluem serviços de fatores (remuneração aos fatores de produção) na conta de serviços, mas, sim, na conta de renda das transações correntes.

Período	Crescimento real, %	C/Y %	G/Y %	I/Y %	X/M %	M/Y %	(X-M)/Y %	BC/Y %	TC/Y %
1967-73	10,7	69,6	10,9	20,3	6,7	7,6	-0,9	-0,2	-2,0
1974-79	6,9	69,2	9,7	23,5	7,2	9,7	-2,5	-1,5	-4,6
1980-84	1,4	67,8	9,6	21,4	10,8	9,8	1,0	1,2	-3,9
1985-89	2,0	60,9	12,4	22,8	10,6	6,4	4,2	4,8	-0,2

Nota: Os dados por período são médias aritméticas aproximadas de dados anuais do período.

Fontes: IBGE (Sistema de Contas Nacionais - Anual) e BCB-DEPEC

- a) Defina o PIB (Y) pela ótica do dispêndio.
(Valor do item: 2 pontos)
- b) Na tabela, os saldos dados por BC/Y têm sinal negativo nos dois primeiros períodos e positivo nos dois últimos. Comente as causas de tal inversão.
(Valor do item: 6 pontos)
- c) Comente as relações entre os dados apresentados para TC/Y e BC/Y na tabela. Indique, em seus comentários, outros componentes do balanço de pagamentos e outras variáveis que contribuiriam para a melhor compreensão dessas relações.
(Valor do item: 6 pontos)
- d) Comente as implicações das evoluções de TC/Y e BC/Y em relação aos outros componentes do PIB e ao crescimento da economia brasileira entre 1967 e 1989.
(Valor do item: 6 pontos)

Questão 5

Recorde seus estudos sobre noções de Economia Internacional e formação da economia brasileira. Ao comentar “a grande depreciação cambial do último decênio do século XIX, provocada principalmente pela expansão creditícia imoderada do primeiro governo provisório (...)”, Celso Furtado nota que o governo Campos Salles (1898–1902) “adotou pela primeira vez no Brasil um conjunto de medidas econômico-financeiras coordenadas e visando a um objetivo definido, que era reduzir a pressão sobre a balança de pagamentos e a restabelecer o crédito exterior do governo” (p.172).

- a) Em momentos de pressão inflacionária, credores internacionais tendem a associar a concessão de novos créditos à implementação de políticas monetárias restritivas, bem como à adoção de medidas de ajuste fiscal. Discuta a racionalidade subjacente a essa tendência e mostre como ela se coaduna com a avaliação de Furtado.

(Valor do item: 15 pontos)

- b) Discuta a postura dos credores internacionais no contexto da concessão do *funding loan* de 1898.

(Valor do item: 5 pontos)

QUESTÃO 1
RASCUNHO – 1/2

1	
2	
3	
4	
5	
6	
7	
8	
9	
10	
11	
12	
13	
14	
15	
16	
17	
18	
19	
20	
21	
22	
23	
24	
25	
26	
27	
28	
29	
30	

QUESTÃO 1
RASCUNHO – 2/2

31	
32	
33	
34	
35	
36	
37	
38	
39	
40	
41	
42	
43	
44	
45	
46	
47	
48	
49	
50	
51	
52	
53	
54	
55	
56	
57	
58	
59	
60	

EXTENSÃO MÁXIMA: 60 LINHAS

QUESTÃO 2
RASCUNHO – 1/2

1	
2	
3	
4	
5	
6	
7	
8	
9	
10	
11	
12	
13	
14	
15	
16	
17	
18	
19	
20	
21	
22	
23	
24	
25	
26	
27	
28	
29	
30	

QUESTÃO 2
RASCUNHO – 2/2

31	
32	
33	
34	
35	
36	
37	
38	
39	
40	
41	
42	
43	
44	
45	
46	
47	
48	
49	
50	
51	
52	
53	
54	
55	
56	
57	
58	
59	
60	

EXTENSÃO MÁXIMA: 60 LINHAS

QUESTÃO 3
RASCUNHO – 1/2

1	
2	
3	
4	
5	
6	
7	
8	
9	
10	
11	
12	
13	
14	
15	
16	
17	
18	
19	
20	
21	
22	
23	
24	
25	
26	
27	
28	
29	
30	

QUESTÃO 3
RASCUNHO – 2/2

31	
32	
33	
34	
35	
36	
37	
38	
39	
40	
41	
42	
43	
44	
45	
46	
47	
48	
49	
50	
51	
52	
53	
54	
55	
56	
57	
58	
59	
60	

EXTENSÃO MÁXIMA: 60 LINHAS

QUESTÃO 4
RASCUNHO – 1/2

1	
2	
3	
4	
5	
6	
7	
8	
9	
10	
11	
12	
13	
14	
15	
16	
17	
18	
19	
20	
21	
22	
23	
24	
25	
26	
27	
28	
29	
30	

QUESTÃO 4
RASCUNHO – 2/2

31	
32	
33	
34	
35	
36	
37	
38	
39	
40	
41	
42	
43	
44	
45	
46	
47	
48	
49	
50	
51	
52	
53	
54	
55	
56	
57	
58	
59	
60	

EXTENSÃO MÁXIMA: 60 LINHAS

QUESTÃO 5
RASCUNHO – 1/2

1	
2	
3	
4	
5	
6	
7	
8	
9	
10	
11	
12	
13	
14	
15	
16	
17	
18	
19	
20	
21	
22	
23	
24	
25	
26	
27	
28	
29	
30	

QUESTÃO 5
RASCUNHO – 2/2

31	
32	
33	
34	
35	
36	
37	
38	
39	
40	
41	
42	
43	
44	
45	
46	
47	
48	
49	
50	
51	
52	
53	
54	
55	
56	
57	
58	
59	
60	

EXTENSÃO MÁXIMA: 60 LINHAS

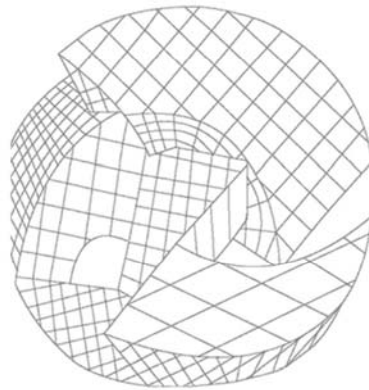

Ministério das Relações Exteriores



Instituto Rio Branco

CE SPE UnB

UNIVERSIDADE DE BRASÍLIA